год. I. гр. Шуменъ, 21 май 1930 год. Брой 42

ШУМЕНСКА

# ПОЩА

НЕЗАВИСИМЪ ЕЖЕДНЕВНИКЪ

Гл. редакторъ: Н. Пенчевъ

Обявления: 2 лв. на кв. см.
Приставски: 1 левъ на дума

Телеф. № 164

Абонаментъ год. 250 лева
6 мес. 120 лв. 3 м. 60 лева

Редакция и администр. вестникъ „ШУМЕНСКА ПОЩА“ и сп. „Икономическа политика“ се помещава въ книгоиздателство „СПАСЪ ПОПОВЪ“
Суми и дописки се изпращатъ до редакцията

фирмата
**Иванъ Александровъ**
съобщава на тия, които иматъ повредени
**лозови пръскачки**
могатъ да бждатъ поправени въ работилницата на фирмата. Продава нови пръскачки отъ най-добре реномиран. ф ка
**КАРЛЪ ПЛАТЦЪ**
съ гарантирана здравина и силна помпа
Даватъ се на изплащане до харманъ и гроздоберъ. Съ почитъ:
М. Ив. Алек андрова и Сие
Ст. В. Арнаудовъ

**Военното кино днесъ**
**Когато страстьта кипи**
съ Жени Юго, Вернеръ Краусъ, Джина Манесъ и Варвикъ Вардъ — колоситѣ на кино-изкуството

**Кино ОДЕОНЪ днесъ**
Смѣхъ и сълзи
**ГЕРОИТѢ НА ЦИРКА**
съ американскитѣ Крачунъ и Малчо
**БИБЪ и БОБЪ**

**Шивачница**
**ПАРИЖЪ и пакъ ПАРИЖЪ**
СЪОБЩАВАМЪ на многобройнитѣ си клиенти, че се завърнахъ въ града отъ специализация и изработвамъ съ вкусъ по последнитѣ парижки журнали, мжжки костюми и тренчъ коти Провѣрете ще се увѣрите.
Съ почитание: ЮРДАНЪ ХРИСТОВЪ
ул. „Араста“ срещу Б. Н. Банка

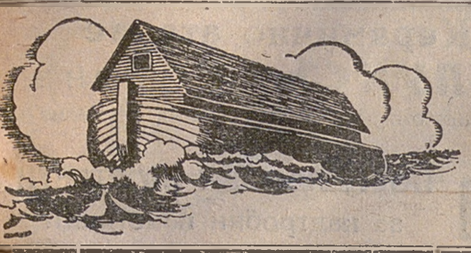

**НАРОДНО КИНО**
Само ЗА НѢКОЛКО ДЕНА
**Потопътъ**
МИЛИОНЕНЪ ФИЛМЪ
—
Специаленъ оркестъръ отъ 12 души

**Хотелъ и РЕСТОРАНТЪ „ТЪРГОВСКИ“**
**ВЕЛИКО КОПРИНАРОВЪ**
задъ гарата гара КАСПИЧАНЪ.
Строго фамиляренъ. Отвори се на **1 Априлъ**. Ресторанта е мераклийски обзаведенъ съ отличенъ младъ готвачъ и снабденъ съ бѣли и червени **Осмарски и Анхиалски** вина при отлична скара.
Приятна обстановка за весели компании. На търговски пжтници прави нуждната остжпка.
2—3

Майсторътъ и учителя по кроячество
**В. ВЛАДЕВЪ**
който постоянно получава новости отъ западъ работи всѣкакъвъ фасонъ дрехи съ извънредно намалени цени 2—3
**Шивачница „Златна Прага“**
до аптеката Кършевъ. В. ВЛАДЕВЪ

НАЙ-ДОБРЕ ПОСЕЩАВАНИЯ и ВЪ ЦЕНТЪРА НА ШУМЕНЪ

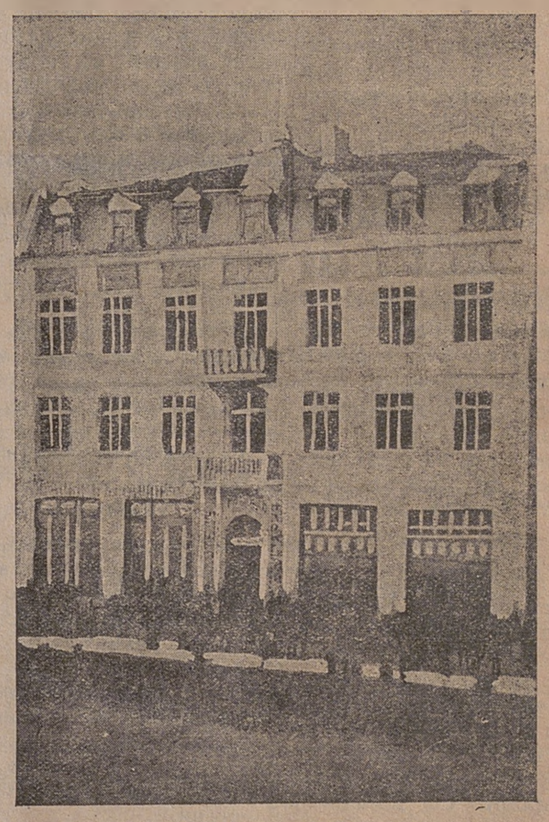

**Ресторантъ БЪЛГАРИЯ.**
Отлежали вина, пресни закуски бърза прислуга.

**Д-ръ Б. Спировъ**
ул. Царь Освободитель № 820
**ПРИЕМА БОЛНИ**
1—3

## Какво очаква народа

**ъ новия кабинетъ. Нуждни сж новъ духъ, нови дѣла. Ремонтъ на държавната машина.**

Необикновенно м н о г о лгия пжть на току що живѣната министерска иза, многото писания много борби за разпредѣлене на министерскитѣ пове и за „балансиране“ „задоволяване“ отдѣлтѣ сили и течения въ овора, следъ като униха авторитета на парлантаризма и изобщо на сокитѣ постове, завърха благополучно въ енъ подновенъ кабинетъ чело пакъ съ г. г. Ляпъ, Буровъ и Молловъ съ 6 души нови мини-и, предимно из професката среда. Голѣмитѣ тереси на страната ни лагатъ да се турне край водевилнитѣ кризи катоку що преживѣната, се внесе принципность кто въ борбитѣ на управляющата партия, така сж и въ онѣзи на опозионитѣ партии, зашото сж тегнали на българския одъ котерийностьта, бедейностьта, алчностьта, згрижието и безкрупостьта на онѣзи, които го авляватъ. Страната ни намира въ много притѣено положениа, народътъ е притиснатъ отъ мноневоли, животътъ наига сили да дири нови тища, по които да извѣе несгодитѣ и да заи жизненостьта си, но не може съ нуждния пъ да тръгне ако онекоито държатъ въ ржтѣ си неговото кормило, койно изричатъ: времеще лѣкува. Тази фраза и мисъль, такова разбие за огромната роля на ховната държавна власт днешния день, е фаина и за онѣзи, които и нужатъ, па и за самия народъ.

Министерскитѣ постове заематъ и отъ хора на „старото време“, но межтѣхъ сж и такива, кото се бориха за „радикали“ промѣни въ управлението, бориха се противъ източителството съ държавнитѣ срѣдства, противъ корупцията, противъ безгрижието по стопанската иза, противъ всеунищожаващия бюрократизмъ — които казаха че „държавната машина се нуждае отъ ремонтъ“. Тѣ днесъ иматъ властьта. И тѣмъ предстои да възвърнатъ вѣрата у народа, че между думитѣ и дѣлата на властника има хармония. Ако тѣ това не сторятъ чрезъ дѣла, чрезъ внасяне новъ духъ въ управлението и чрезъ постепеното измѣнение на досегашния режимъ, нашата действителность ще бжде обзета отъ още по-голѣмо безвѣрие, отъ още по-голѣмо безнадежие и тогава всичкитѣ пжтища на живота ще бждатъ застрашително задръстени.

Честно, грижливо, справедливо и творческо управление — ето въпиющитѣ нужди на нашата бѣдна страна. Ще тръгне ли изъ този пжть новия кабинетъ? Ето въпроса, на който отговора очаква цѣлия български народъ.

## Посрещането

**на г. м-ръ Кжнчо Милановъ**

Вчера пристигна м-ра на правосждието г. д-ръ К. Милановъ. На гарата бѣ радушно срещнатъ отъ своитѣ почители, приятели и официални да. Поднесоха му се поздравления за заетия отъ него министерски пость. Г-нъ Милановъ увѣри съпартизанитѣ и приятелитѣ си, че ще прави всичко каквото зависи отъ него.

## Потопътъ

Може би най-ценното въ филма е чудната идея за доброто и вѣчната евангелска любовь — идея хвърлена право въ сърдцето на зрителя. За критика (каквато и да било) и дума не може да става. Човѣкъ се чувствува ограниченъ; за тоя монументаленъ филмъ може да се говори само въ превъзходна степень. Впрочемъ, за този филмъ и превъзходна степень е относителна. Може би едни точно предадени впечатления ще могатъ да очертаятъ колосалнитѣ и обширни контури и да дадатъ една обща идея за дълбоката, проникваща до най-финнитѣ сърдечни струни и да ни открятъ източникъ на вдълбочаване и замисляне.

Музиката специално за тоя филмъ затрогва душата и дълго човѣкъ се намира подъ нейното влияние.

## Индия

**назрѣла за комунизма**

Лондонъ 19. Московскиятъ кореспондентъ на „Морнингъ Постъ“ съобщава: Органътъ на червената армия „Червена звезда“, цитира резолюцията на 6 конгресъ на комитерна, въ която се казва, че Индия е назрѣла за създаване масова комунистическа партия.

Кореспондентътъ съобщава, че коминтерна води усилена пропаганда въ Индия чрезъ лигата на индийскитѣ работници, източната научна асоциация, съюза на индийскитѣ моряци и съюза на индийскитѣ студенти,

Главниятъ щабъ на червената армия е издалъ инстукция на революционното движение въ Северна Индия, чрезъ изпращане военни инструктори и пр. Индуски студенти дошли отъ Москва взематъ деятелно участие въ безредицитѣ.

М.

## Трагедията

**съ ген. Кутеповъ**

Парижъ 19. Трагедията на ген. Кутеповъ не престава да вълнува не само рускитѣ емигранти, но западния и задокеанския печатъ, които продължаватъ да печатятъ разни сведения.

В. „Либерте“ хвърля открити обвинения въ похищението на генерала на двамата чекисти Гелфондъ и Еллертъ —„секретари на нефтенсиндикатъ.“

За Еллеръ вестника пише, че като виденъ агентъ на Г. П. У. и коминтерна, той работелъ подъ много имена: въ Мискъ, Черновъ, Хелеръ въ Норвегия изъ Палестина, Орловъ въ Полша и Гърция, въ балканитѣ подъ името Казимиръ Елленъ, а въ Швейцария подъ името Гушевски.

Двамата се обвиняватъ, да сж авторитѣ на похищението.

## Чудотворно видение

**Неаполъ 19.** Населението отъ Авелино, близо до Неаполъ е обхванато отъ голѣмо вълнение.

Единъ младъ селянинъ отъ Авелино увѣрявалъ, че му се явила Св. Богородица, и му известила, че до Санта Мария имала стара църква съ зарити въ нея чудотворно разпятие и статуята на нея самата — Богомардъ.

Селянитѣ въ поривъ на религиозенъ подемъ се нахвърлили къмъ указаното мѣсто и започнали да копаятъ. Действително тѣ се натъкнали на развалини на стариненъ храмъ и намѣрили Разпятието и статуята на Божата майка, точно споредъ описанието.

Италиянскитѣ учени се заели сега съ разследване на тоя чуденъ случай.

## Загиналитѣ съ парохода

**„Варна“ ще бждатъ обезщетени**
**Преговоритѣ подновени**

Цариградъ 19. Преговоритѣ, за Варна, които бѣха прекжснати поради низката сума сж отново започнати. Очаква се да се завършатъ благоприятно, като се заплати обезщетение и за семействата на загиналитѣ въ катастрофата.

## Германо египеско

**съглашение за древность.**

**Лондонъ 19.** Окончателно е подписано съглашение между Германия и Египетъ, споредъ което статуята на жената Фараона, кралица Нефретета, се дава на Египетъ, отъ Берлинъ. Въ замѣна на това Германия получава статуитѣ на жреца Раноферъ и Фараона Аменхотепъ.

**Най-нови и отбрани**
**танцови и оперетни ПЛОЧИ**
разни шлагери търсете при
**В. Абаджиевъ**

**Когато страстьта КИПИ**

# Голѣми строежи въ Шуменъ

**Три величествени зданія. Постжпкитѣ на м-ра на правосждието г. Милановъ за града Разговора му за новия кабинетъ. Теорията съ практиката. Сл. Василевъ факторъ въ сговора**

М-рътъ на правосждието г. Кънчо Милановъ, наедно съ група депутати отъ София и шуменския окр. у-ль бѣха вчера следъ обѣдъ въ Преславъ за да разгледатъ старинитѣ. Късно следъ обѣда се завърнаха съ автомобила. Г-нъ Милановъ съ завръщането се отправи за дома си.

Посетихме го дома му, който бѣ твърде любезенъ да ни приеме.

— Нѣщо по мѣроприятията въ града ни г. м-ре,

— Градътъ ни се нуждае отъ три монументални сгради и то крайно необходимо —Сждебна и пощенска палата и девическа гимназия. Правилъ съмъ постжпки предъ общ. съватъ нѣколко пжти, да се избере подходяще мѣсто за сждебна палата, но и до сега не е взето присжрдце. Най-после опредѣлено е такова мѣсто. Взехъ преписъ отъ решението на съвета, самъ прегледахъ посоченитѣ мѣста за сждебната палата. Въпросътъ е отъ технически характеръ, не съмъ свикналъ, да се крия задъ техническитѣ комисии, но надѣвемъ се техническата власть, да се присъедени къмъ моето становище.

Удобрявамъ за сждебна палата, мѣстото до чирозовия ханъ. Други мѣста имаше посочени въ крайнинитѣ, но не се спирамъ на тѣхъ, защото едно здание по своята монументалность за което ще се хвърлятъ около 15 милиона, трѣбва да краси града и трѣбва да бжде въ центъра, още по-вече, че селянитѣ, идвайки въ града по дѣла, иматъ работа въ чаршията, Други се спиратъ до аптеката на В, Милановъ, но по мои лични съображения. не го удобрявамъ. Повтарямъ, държа за центъра, но пакъ техническата комисия има думата. Ще пристжпя направо за разрешаване въпроса, за да може да се почне строежа още идущата година, още по-вече, че тригодишния срокъ изтича и ще мога да действуамъ съ развързани ржце.

— По строежа на пощенската палата и да ли ще се почне наскоро г. м-ре?

— Постройката на пощенската палата става по мой починъ. Главната дирекция на П. и Т. е писала вече до мѣстния началникъ на станцията за мѣстото и тия дни ще дойде подиректора г. Стеф. Ивановъ да удобри мѣстото, за да може да се почне строежа. За цельта нма 9 милиона кредитъ.

— Какъ стои въпроса с девическата гимназия, която е тъй необходима за града ни?

—Девическата гимназия ще почне да се строи още тази е с е н ь. Въпросътъ съмъ уредилъ съ м-ра на просвѣтата г. Данаиловъ, още като беше председатель на бюджетарната комисия. Отпуснати сж единъ милионъ лв. така, че този въпросъ се смѣта за разрешенъ.

— Сегашния съставъ на кабинета отразява ли въжделенията на народа, за премахване на стопанската криза и какъ се посрещна въ чужбина?

— Така съставенния кабинетъ, **представлява идеална комбинация, внушителенъ по съставъ и съединява науката с ъ живота, практиката съ теорията. Въ тоя си сполучливъ съставъ, кабинета ще може да се справи съ финансовата и стопанска кризи, и да донесе разведряване, въ страната ни. Цѣлото болшинство посрещна съ бурни акламации и ставане на крака новитѣ м-ри. Речьта на Малинов, който прибѣгна до дребнавостъ, доказватъ безсилието на опозицията. Вѣрвамъ, че вънкашнитѣ представители въ чужбина, посрещатъ съ пълно задоволство, защото този кабинетъ е годенъ да защити стопанскитѣ проблеми, да изживѣе и премахне кризата и да осигури вжтрешното спокойствие на страната. Силно правителство въ страната е отъ голѣмо значение за чужбина и тоя комбинация се посрещна съ задоволство.**

— Не се ли създадоха племенни недоразумения в сговора, поради Сл. Василевъ, че ще стане председатель на Н. С.

— Голѣмитѣ политически течения, които съставиха кабинета сж се спрели на кандидатурата на Найденовъ за председател на Н. С. за да бжде застжпенъ радикалското племе. **Сл. Василевъ, колкото и да е симпатична фигура, извънредно деенъ, обичанъ отъ всички хора въ сговора, спечелилъ симпатиитѣ на всички ни, добилъ широка популярностъ, колкото и да ни огорчаваме това, но вѣрваме, че той самия и неговитѣ приятели, ще се съгласятъ да заеме поста секретарь на сговора, и фактически ще държи въ свои ржце печата на сговора и ще бжде добре възнагражденъ.**

**Щехме да продължиме разговора си, но г-жа министершата, немцойка по произходъ, каза че** „Ahdere Gäste martcn“ — **и други гости чакатъ пожелахме добро пжтуване и се раздѣлихме.**

**Паметникътъ** на П. Воловъ ще се освети на 8 юний. Предварителнитѣ работи по поставяне на паметника сж започнати.

**Народни четения** се устройватъ въ чит, Арх. Михаилъ на 20, 21 и 22 того. Ще говори г. Д-ръ Сакаровъ. Сказкитѣ на г. Сакаровъ сж били всѣкжде масово посещавани поради актуалнитѣ въпроси, които се разглеждатъ съ тѣхъ.

**М-рътъ** на правосждието г. Кжнчо Милановъ е издействувалъ отъ м-вото на търговията и труда сумата **петьдесеть хиляди лева** за Шуменското женско дружество „Родолюбие.“

**Самоубилъ се** въ София зап. майоръ Ил, Генъ отъ Шуменъ, братъ на зап. полк. Геновъ. Нашитѣ съболезнования къмъ ощалелитѣ.

Йорданъ Георгиевъ

# Да изградимъ Б. Н. Морски Сговоръ

Смисълътъ на всѣка борба сж дѣлата, които по обратенъ пжть определятъ силитѣ нужни за утвърдяването имъ. А силитѣ, които трѣбва да положи всѣки българинъ за да може да сжществува като свободенъ такъвъ, днесъ се налагатъ да бждатъ голѣми, задружни и осъзнати отъ тѣхнитѣ носители. Така България ще може да преуспѣе и въ общия пжть на културното развитие на цивилизования свѣтъ да заеме отново достойното си положение като единна държава, опрѣла мощенъ станъ у Черно, и Бѣло и морета.

Ето вече 10 години истичат отъ деня когато Б. Н. М. Сговоръ развѣ трицвѣтенъ щандартъ. Той закрепна; той 10 години срѣдъ отчайващата апатия на народа си тржби, зова, и днесъ съ нивга неугасващата сила на своя духъ продължава да буди съзнанието на българския гражданинъ, сочейки му морския брѣгъ, чрезъ който той отново постигва естественото си национално обединение, мощьта на Симеона, волята на Крума и слънчевия духъ на Омортага. Защото когато единъ народъ иска да бжде обединенъ въ естественитѣ си граници, когато се превива подъ кошмарното бреме на безумни репарации и безчовѣшки задължения, когато този народъ се още се движи подъ кръстния знакъ на една зловеща прокоба да бжде заличенъ отъ земната кора, този страдалчески български народъ трѣбва да обърне погледъ къмъ морето. То ще го спаси! То ще му отвори пжтя къмъ съкровищницата на много творчески блага, ще го възвиси до пиедестала на велика държава, която сама ще определя сждбинитѣ си, независимо отъ хищнитѣ политики на „миролюбивитѣ победителки“.

А иначе ние сме изгубени. И като държава и като народъ. И ако искаме да се спасимъ, да запазимъ това малко което е останало отъ родината ни, ние всички трѣбва да влеземъ въ редоветѣ на Б. Н. Морски Сговоръ. Тогава въ насъ отново ще прилѣе духа на древния българинъ, ние отново ще се почувствуваме силни и мощни и въ утрешния день ще знаемъ, че слънцето ще обкичи съ най-скжпитѣ перли извадени отъ Черно, Синьо и Бѣло морета диадемата на нашата велика Родина.

## Споръ за единъ черепъ

Въ 1842 год. починалъ въ голѣма мизерия знаменитиятъ американски артистъ Джоржъ Кукъ. Намиращиятъ се при него въ смъртния часъ д-ръ Франсисъ, увлеченъ въ изучването на човѣшкия мозъкъ, отрѣзалъ и скрилъ главата на мъртвеца. Това не могло да се разкрие и приятелитѣ на артиста го погребли безъ глава.

Умирайки д-ръФрансисъ завещалъ запазения при него черепъ на приятеля си Макъ Лиланъ. Отъ последния, черепа преминалъ въ д-ръ Патерсонъ, сега деканъ въ медиц. колежъ въ Филаделфия.

Група американци завели сега дѣло да се върне главата на погребения трупъ — въ името на справедливостьта. Патерсонъ се съгласилъ да върне черепа и сега ще се извърши повторно тържествено погребение на гробищата Св. Пантелей въ Ню-Йоркъ,

## Скакалци

**и въ Палестина. Борбата се води съ аероплани**

Иерусалимъ 19.

Въ Синай се появиха орляци скакалци. Движейки се къмъ Палестина, тѣ унищожаватъ всичко по пжтя си.

Властитѣ решиха да изпитатъ едно ново срѣдство противъ тая голѣма напастъ. Между Беершеба и Хануиръ на едно разстояние отъ 20 мили широчина и нѣколко стотинъ метра дължина сж простерени цинкови листи върху които има отровна примамка. Ентомологитѣ се надѣватъ, да унищожатъ по тоя начинъ неумолимия врагъ.

Въ борбата съ летящитѣ скакалци се използуватъ и аероплани, които пръскатъ отровни и задушливи газове.

Английскиятъ краль Якобъ I, обнародвалъ въ 1603 год. една съставена отъ него брошура противъ пушенето на тютюнъ.

Редакторъ Ц. Б. Ивановъ

## Жената въ политическия животъ

**Сараджини Найду**

Замѣстницата на Ганди, Сараджини Найду е поетеса и ораторка. Тя е единствената жена председателствуваща индуския националенъ конгресъ. Тя е завършила наукитѣ си въ Лондонъ и се е ползувала тамъ съ голѣми симпатии и имала връзки съ парламентарнитѣ кржгове. Публикувала е три тома стихове на английски, които били незабавно преведени на индуски.

Сараджини Найду, както съобщава английския печатъ имала връзки съ комунистическитѣ кржгове. Нейниятъ братъ, Чатопабахия въ време на войната е билъ агентъ на Германскитѣ контра развезки въ Индия и отъ тогава преминалъ къмъ III интернационалъ. Синътъ на Сараджини се намира въ Берлинъ и е членъ въ комунистическата партия.

Англичанитѣ се боятъ щомъ поетесата е застанала на чело на движението да не раздуха пламъка на болшевизма.

## Чудото на съвремнната техника.

Едно чудо на модерната техника напоследъкъ е извършено въ околноститѣ на Буте Сенъ Кроа — Франция. За едно рекордно време отъ 1 часъ и 15 минути единъ мостъ върху рѣката Рона билъ не само разглобенъ, но и смѣненъ съ новъ, безъ да се прекжсва желѣзопжтното движение. Новиятъ мостъ билъ фабрикуванъ 9 месеци.

**Наредено е** до бирницитѣ да извършатъ съответнитѣ увеличения по данъка върху сградитѣ и поземления данъкъ за 1929|30 и 1930|31 год.

**Тази година** сж направени застраховки противъ градушка за 300 милиона лв.

## Мжжатъ, жената кучето и развода

Въ Берлинъ завели дѣло за разводъ мжжъ и жена. Разводътъ ставалъ по инициативата на мжжа. Жената дълго пречила на мжжа си, като предявявала все нови и нови искания. Най-после всички материални и семейни въпроси били уредени, а жената се съгласила да даде свобода на мжжа си.

На самото заседание на сждата жената изведнажъ си спомнила, че забравила да уреди сждбата на своята любимка — кучка, и заявила, че ще даде съгласието си за разводъ, само въ този случай, ако кучето бжде оставено на нея.

— Съгласенъ ли сте да дадете кучето на жена си? — попиталъ сждията мжжа.

— Дума да не става за това, — категорически отвърналъ мжжътъ.

— Азъ предпочитамъ да умра, отколкото да се откажа отъ кучето. — не по-малко категорически заявила жената.

Следъ дълги препирни, въ резултатъ на които мжжътъ и жената не дошли до съгласие, сждията повѣрилъ кучето на грижитѣ на мжжа съ условие, че ще позволява на разведената си жена да идва веднажъ въ седмицата при кучето и да се разхожда съ него по четири часа.

## Френско-италиянскитѣ

**недоразумения се засилватъ**

Женева 17. Воденитѣ разговори между Гранди и Брианъ не дадоха резултатъ и недоразуменията между Италия и Франция се изострятъ. Франция не отстжпва, както и Италия, затова не ще могатъ да се водятъ преговори.

## Ураганъ въ Япония

**разрушени села**

Парижъ 17. На западното крайбрѣжие въ Япония премина извънредно силенъ ураганъ, незапомненъ отъ никого. Разрушени сж нѣколко села. Около 2,000 души съ останали безъ подслонъ.

**Велосипедъ** за продань марка „Пежо“ новъ поради болесть се продава на износна цена. Справка „Турското читалище“. 2-3

**Сп. „Икономическа Политика“ за финансови икономически и обществени въпроси, при сътрудничеството на д-ръ Сакаровъ, П. Стояновъ, Мишайковъ, д-ръ Петковъ и др. подъ редакцията на Ник. Пенчевъ и Ц. Б. Ивановъ книжка II-ра ще излезе къмъ края на този месецъ. Абонаментъ 100 лв за година. Суми се изпращатъ до редакция „Ш. Поща.“** 3—5

**Голѣмъ изборъ полюлеи и абажури**
задоволяващи и най-изтънчения вкусъ при
**В. Абаджиевъ**

## Пъстръ ситнежъ

— Въ Ню-Йоркъ се започналъ строежа на небостъргачъ на 150 етажа.

— Най-старата наука въ свѣта е астрономията. Старата астрономия е имала за цель предсказването на звѣздитѣ.

— Комаритѣ хапятъ повечето руситѣ хора, отколкото черноокитѣ.

— Презъ миналата година въ Америка сж били разходвани за рекламни цели 565 милиона долари, т. е. 7,910,000,0000 лв. — колкото бюджета на държавата.

— Инквизицията е премахната въ Испания въ 1834 год.

— Въ 1038 библиотеки въ свѣта се намиратъ 181 милиона книги.

— Изкуственитѣ зжби сж познати още въ египетско време. Тогава сж били правени отъ сикиморово дърво.

— Рѣката Волга е най-дългата рѣка въ Европа. Тя е дълга 80,000 клм. заедно съ притоцитѣ, отъ които 40,000 клм. сж плавателни. По нея се движатъ 10,000 кораби.

— Портокалевото дърво произвежда до 20,000 плода.

— Отъ древностьта до сега сж познати 2,000 орждия. Моделитѣ отъ тѣхъ се намиратъ въ Парижкия Армейски музей.

— Първиятъ календаръ произхожда отъ 1241 г. пр. Христа.

— Въ зоологическия музей при Мюнхенския университетъ има дресирани пчели, които се явяватъ точно на всѣки два часа летене.

— Най-голѣмиятъ китъ е уловенъ тия дни отъ известния норвежки котоловецъ Х. Хансенъ въ Източно Китайско море. Китътъ е дълъпъ 30 метра.

Най-голѣмиятъ пазаръ за кожи е въ Лайпцигъ.

*

Единъ малъкъ заливъ на Зюдерзе се казва Игрекъ споредъ предпоследната буква на латиницата.

*

Възпаления на очитѣ се появяватъ особено презъ пролѣтьта.

## Жената въ живота.

***

Напоследъкъ въ Амстердамъ е била открита една банка за жени. Тя ще бжде управлявана отъ Г-жа Клара Майеръ, която е била въ продължение на цѣли десеть години прокуриска на Ротердамскитѣ банки.

*

Въ Килиманджаро (Африка) е отворено отъ една Лайпцигска мисия нѣмско девическо училище подъ ржководството на една нѣмска учителка и една калугерка. Училището е главно за изостанали отъ учението девици и има въ програмата си домакинство, градинарство, гледане на деца, шиене и други практични науки.

*

Подъ давлението на Японския Съюзъ на женитѣ, министерство на вжтрешнитѣ работи е забранило откриването на нови домове на търпимостьта съ гейши и е дало срок за закриването на сжществуващитѣ такива. Това означава край на професията гейши въ Япония.

## ХРОНИКА

**Курортната** секция при Д-во „Стара Столица“ въ гр. Търново, съобщава, че държи на разположение хигиенични вили и стаи въ новия, най-хигиеничния кварталъ на града както и въ лозята за презъ летния курортенъ сезонъ.

Желающитѣ да прекаратъ това лѣто въ Търново и околностьта му нека се отнесатъ до г-нъ П. Копчалийски, ул, Македонска 17.

Пжтуванията за и отъ Търново презъ сезона, по Българскитѣ Държавни желѣзници е съ намаление.

Търново е и ще бжде единъ отъ добритѣ и евтени курорти въ царството.

Използувайте случая.

Отъ Дружеството.

**Освобождението** отъ гербовъ налогъ на така наречентѣ „**менюта**“ се отнася само за написванитѣ съ тебеширъ върху черна дъска. То не може да се разпростира върху менюта (листове за ястия и напитки), написани върху хартия и картонъ. Тѣзи последнитѣ и за напредъ ще се обгербватъ, както до сега, т. е. съ по 1 лв., съгласно съ т. 7 на чл. 25 отъ закона за гербовия налогъ.

**Лихвитѣ** по една непротестирана на падежа полица, започватъ да текатъ отъ деня на завеждането иска. а не отъ падежа на самата полица.

**Финансовитѣ** служители ще иматъ своятъ праздникъ на 24 т. м. св. Кирилъ и Методи.

**Въ вестника** ни ще се помѣстватъ отбрани разкази отъ съвременни автори, както и оригинални на млади наши писатели.

Следете броеветѣ.

**Лице** да лепи афиши и некролози и пр. се намира въ редакцията всѣко време. 1—3

**Читалища,** общини и кооперации, абонирайте се за сп. „**Икономическа политика**“ — Шуменъ най-добре списваното икономическо списание. 3—5

**Ценни сезонни** статии, съвети по земледѣлие и занаятитѣ ще намѣрите въ популярното селско списание „**Стопански прегледъ и домакинство**“, което се списва отъ агрономи и специалисти и издава въ гр. Търново, Абонаментъ 50 лв. за година. „Ново Време“ — Търново.

**Редакцията и Администрацията на в. „Шуменска Поща“ се помещава въ зданието на книгоиздателството „Спасъ Поповъ“** 1—5

**Вестникътъ** ни до организиране продажбата въ града и провинцията временно ще излиза три пжти седмично

**Борови импрегнирани Стжлбове**
Всякъ джлжини и размери за
За телефонни, телеграфни и **Електрически мрежи** и **строежи.**
Предлага на износни цени
**Иванъ Иввновъ,** Гр, Игнатиевъ 52 София

Въ работилницата на
**Любенъ Ат. Димитровъ и Сие**
ЩЕ НАМѢРИТЕ
винаги готови тротоарни плочи, мозаични омивалници, блокове за огради, циментови блокове за кладенци, паметници и пр.
**Изработватъ се сжщо мозаични стжпала и въобще всѣкакви мозаики** 3 — 5

**Водопроводни инсталации**
приема да изработва майсторъ СПЕЦИАЛИСТ приематъ се и поправки
**ПЕТЪРЪ ТОТЕВЪ** сладк. „Македони справка 2—

**Фото Керамично ателие**
**ФОТО-ЛУКСЪ** — Шуменъ
Единственото дипломирано отъ Германия — Чехия ателие
**изработва** ПОРЦЕЛАНОВИ ПОРТРЕТИ за надгробни паметници
2—5 **въ всички Формати**
На фотографи и събирачи на такива се прави отстжпка
изработка гарантирана

**За всички дами и госпожици!**
Съобщавамъ на Шуменскитѣ почитаеми Дами и госпожици, че откривамъ **дамски шевенъ салонъ** кждето ще се изработватъ ХУДОЖЕСТВЕНО
**рокли, манта, костюми, бѣльо, балски и БУЛСКИ рокли, учен. манта и др.**
подъ вещото ржководство на госпожица **СЖБКА ГЕОРГИЕВА** практикувала при Софийскитѣ модни салони и е откривала годишни курсове въ царството и удобрени отъ М-вото на ТП.Т.
Работата задоволява всички капризи на клиентк
**ЦЕНИ ДОСТЖПНИ ЗА ВСИЧКИ**
Салона се помещава въ зданието на Мирко Т ралежковъ до сладкарница „Лилия“
Приематъ се ученички за да бждатъ подготвени за ма сторски изпитъ. СЪ ПОЧИТАНИЕ: 2— **с. Арнаудова и Сие С. Георгиева**

**Работилница за мраморни и мозаични издѣлия на ГАРАБЕДЪ ЧАХМАХОВЪ**
**произвежда:** циментови плочи съ постилка и безъ постилка, мозаични стжпала, подпрозоречни камъни, блокове за огради за кладенци
**Голѣмъ изборъ на мозаични циментови паметници. Приема поржчки за конументални и масивни паметници** 1—5

Първокачественъ ИЗКУСТВЕНЪ
**ЛЕДЪ**
на много ИЗНОСНА ЦЕНА отъ специално инсталираната си фабрика **разнася** всѣки день изъ града и по домоветѣ
2—3 фирмата **РАФ. Г. МОЩЕВЪ & Синове**

**Най-добре обзаведената пивница**
**ЕШМЕДЕМЕ** — Провадия
съ студени и натурални напитки
**Свѣтлавична прислуга. Модерно уредена кафе цария на**
Димитъръ Ст. Кърта
**подъ Земледѣлската Банка**

Разказъ на „Шум. Поща“

# Приключението на почтената жена

**отъ Ладиславъ Фодоръ**

Извънредно почтената госпожа Магда ми разказа единъ после обѣдъ следната история:

„Въ цѣлата тази история, драги приятелю, най-интересното е това, че азъ съмъ наистина почтена жена. Не само почтена въ обикновенъ смисъль на тая дума, а и въ пълното морално значение на схващането за морална жена. Въ течение на двадесеть години браченъ животъ, азъ съмъ излъгала съпруга си само три пжти. Най-голѣмата моя лъжа бѣше тая, че му казахъ, какво че съмъ направила сама сладкитѣ, които бѣхъ купила отъ сладкарницата. Отъ това вече можете да сждите колко скучно сжщество съмъ азъ, безъ да бжда надарена съ какъвто и да било фантазия. При все това азъ съмъ непоколебимо вѣрна на съпруга си, когото обичамъ. Азъ не знамъ какво е да флиртъ и моитѣ постжпки си все така чисти, както и моитѣ мисли. И все пакъ и азъ съмъ имала едно любовно приключение. Това се случи съ мене — това бѣше въ една отдавна минала септемврийска нощь — но азъ чувствувамъ, че тогава извършихъ грѣхъ. Наистина, моятъ съпругъ по тоя въпросъ бѣше на по-друго мнение, но азъ бѣхъ така разумна, че премълчахъ това. И това е моята четвърта лъжа, ако това може да се смѣтне за лъжа.

„И така слушайте. Преди четири години прекарахъ лѣтото въ Хелголандъ и отъ тамъ водѣхъ оживена любовна кореспонденция съ моя съпругъ, който като сламенъ вдовецъ бѣше останалъ дома въ Будапеща. Следъ изтичането на вакацията, въ първата половина на септември заминахъ отъ Хелголандъ и нощьта прекарахъ въ бързия влакъ Хамбургъ — Мюнхенъ. Наплива на пжтници бѣше просто невѣроятенъ. Не можахъ да намѣря мѣсто въ спалниятъ вагонъ, така че бѣхъ принудена да прекарамъ нощьта въ единъ жгълъ на вагона. Облегнахъ главата си на плюшената възглавка и заспахъ, безъ дори да погледна своитѣ съпжтници. Минаваше вѣроятно полунощь, когато трепнахъ въ съня си. Навънъ, както обикновено става при такива приключения презъ време на пжтуване, облаци бѣха закрили месечината. Въ купето царуваше такава тъмнина, че не бихте могли да видите дори пръста си, ако го поставите предъ очитѣ си. Разнасяше се равномѣрното дишане на заспалитѣ. Въ течение на нѣколко секунди азъ въ едно особено състояние на полузаспала отъ пробуждането, когато изведнъжъ дойдохъ на себе си и схванахъ страшната действителность. Стана ми изведнъжъ ясно, какво ме бѣше събудило.

„Представете си само, драги приятелю, събудила се бѣхъ затова, защото нѣкой страстно и лудо ме целуваше. Нѣкаква силна мжжка ржка се бѣше обвила около врата ми и менъ ми стана ясно, че главата ми не лежи вече въ плюшената възглавка, а на коленетѣ на нѣкакъвъ непознатъ-и невидимъ съпжтникъ. Боже Господи, какво да правя?

Непознатиятъ ме прегръщаше наистина доста страстно, но все пакъ иначе се държеше доста прилично. Неговитѣ целувки, съ които ме обсипваше безъ колебание и безъ страхъ, свидетелствуваха, че той не подозира, че азъ самъ се пробудила. По такъвъ начинъ азъ разполагахъ съ известно време, за да помисля. Нѣмаше вече време да викамъ. Още въ първиятъ моментъ на вълнение азъ схванахъ какви неприятности ще последватъ въ такъвъ случай. Плашеше ме, обаче, мисъльта, какво ще помисли непознатиятъ, ако схване, че азъ съмъ пробудена. Най-разумното, значи, оставаше да симулирамъ, че продължавамъ да спа. Въ това време азъ блъскахъ главата си, за да намѣря начинъ да се измъкна отъ неловкото положение. Треперяхъ при мисъльта, че може да се създаде скандалъ. Азъ съмъ жена сама въ една чужда страна, въ чужди желѣзници, между непознати хора.

Безпокоеше ме още нѣщо. Чувствувахъ. че ще потжна въ земята отъ срамъ, ако ме е целувалъ нѣкой старъ, несимпатиченъ, отвратителенъ и запустнатъ мжжъ. Докато тѣзи мисли се нижеха презъ моята глава, непознитиятъ безпрепятствено продължаваше да ме целува.

Неговитѣ устни вече се впиваха въ моитѣ плещи. Азъ се успокоихъ. Ако и да нѣмахъ никаква опасность въ това отношение, все пакъ бѣхъ увѣрена, че моятъ страхъ е неоснователенъ.

Безспорно бѣше, че моятъ непознатъ Казанова можеше да бжде само нѣкой строенъ, мечтателенъ и елегантенъ младежъ. По такъвъ начинъ и азъ започнахъ да се справямъ съ създаденото положение. Преструвахъ се, че нищо не забелѣзвахъ. Въ божествена невинность, азъ бѣхъ сложила главата си на колѣното на своя рицарь и трѣбва да си призная, че следъ дългитѣ часове на нощното разтърсване въ влака сега се чувствувахъ приятно. Нежно, почти набожно той ме бѣше прегърналъ, бдеше надъ съня ми и неговитѣ целувки бѣха така топли, че азъ неволно си спомнихъ за своето сватбено пжтешествие. И изведнъжъ си спомнихъ за своя съпругъ, когото не бѣхъ виждала цѣлъ месецъ. Сигурно той тамъ страшно скучаеше самъ. И когато моя съседъ ме прегърна по-здраво, азъ мечтателно почнахъ да мисля за мжжа си. — Колко милъ и неженъ е той! Какъ ме обича! — Каква жаръ криятъ неговитѣ целувки! — Ахъ, мили мжжо, само да стигна по-скоро дома! Бѣхъ почти забравила, че лежа въ пригръдкитѣ на другъ мжжъ. И тоя глупакъ дори и не подозираше, докато ме притискаше къмъ себе си, че азъ му изневѣрявамъ съ съпруга си.

Започнало бѣ вече да се съмва. Непознатиятъ съпжтникъ ме положи нежно на възглавието на седалището, твърдо увѣренъ, че азъ все ощ спя. Сега бѣхъ пакъ на мѣ тото си, но не ми се отвар ха очитѣ. Не, не, по-добре да не виждамъ неговото ли Изморена отъ това симули не на спане и успокоена о дневната свѣтлина азъ з спахъ.

Въ Мюнхенъ ме пробу шумътъ на гарата. Пжтни тѣ сновѣха по перона, ка мъкнѣха куфаритѣ си. И а събрахъ набързо багажа си слѣзнахъ отъ влака. Нощно приключение бѣше почти чезнало отъ паметьта м Струваше ми се, като че л всичко това се бѣше разигр ло на сънь, а не въ действ телность. На излизане отъ рона забелѣзахъ единъ едъ строенъ, русъ студентъ, ко то ме наблюдаваше. Бѣ твърде мило момче. Почув вувахъ какъ нѣкаква нежно обхваща сърдцето ми и въ дъхнахъ.

„Мили Боже, благодаря твърде много, ако само билъ той.“

Шуменъ, Печатница „Сп. Поповъ“ — 38, — 1930